强基赋能促振兴

——芮城县全方位高质量推进乡村振兴战略实施纪略

本报记者 董战轩 通讯员 曹 飞

特色产业推广效益凸显，动态监测机制建立健全，人居环境整治大刀阔斧，全面乡村振兴捷报频传……近年来，芮城县按照“产业兴旺、生态宜居、乡风文明、治理有效、生活富裕”总要求，把巩固拓展脱贫攻坚成果同乡村振兴有效衔接作为重要政治任务和“第一民生工程”，建机制、补短板、培样板，以只争朝夕的精神状态尽锐出征，为全面推进乡村振兴蓄力赋能。

高位谋划 乡村振兴有“轨”可循

“推进巩固拓展脱贫攻坚成果同乡村振兴有效衔接，还有诸多短板亟待补齐。”在省市考评反馈问题整改过程中，芮城县委书记尚玉良表示，在全方位高质量完成脱贫攻坚任务的基础上，更需要把帮扶政策不断拓宽、延伸，逐步实现由巩固拓展脱贫攻坚成果向全面推进乡村振兴平稳过渡。

对标问题清单，芮城县成立了由县委书记、县长担任“双组长”的巩固拓展脱贫攻坚成果同乡村振兴有效衔接领导小组，县委书记尚玉良，县委副书记、县长余敏多次分组带队，逐镇逐村开展定向调研，对标检点；制订下发《芮城县健全防止返贫动态监测和帮扶机制实施方案》《芮城县巩固拓展脱贫攻坚成果同乡村振兴有效衔接考核评估反馈问题整改工作方案》，督促各责任单位积极认领问题，“清单式”推进整改工作；通过组织召开全县问题排查整改动员部署及推进会议，县委常委会、县政府常务会议，专题研究考评反馈问题整改工作，补充完善领导小组下设的“一办二十二组”，并在原有的13项机制基础上追增3项机制，确保相关工作有据可依、有章可循。

高效推动 帮扶驻守以“固”为先

防止返贫，监测为先。作为主抓部门，芮城县乡村振兴服务中心聚焦“四个不摘”、防返贫预警监测、易地搬迁后续扶持、产业就业、示范试点等重点工作，多管齐下巩固来之不易的脱贫成果。“要确保脱贫攻坚与乡村振兴‘接力棒’的顺利交接，确保工作不留空档，政策不留空白。”按照芮城县乡村振兴服务中心的全年工作规划，该中心党支部书记、主任关泽博从“三员四档六环节”工作思路入手，向记者介绍了芮城县巩固拓展脱贫攻坚成果同乡村振兴有效衔接工作落实情况。

何为“三员四档六环节”？“三员”即村级预警员、乡镇扶贫专干、县审核员；“四档”即排查档、帮扶档、预警档、督办档；“六环节”即抓好政策宣传解读、实行动态摸排监测、建立台账精准帮扶、掌握风险预警信息、审核比对筛查反馈、定期督导夯实责任，坚决守住不发生规模性返贫的底线。

“感谢党和政府，在危难之际伸出援手，给了我们重生的希望和力量。”西陌镇马窑村村民陈小川告诉记者。

2019年9月，陈小川丈夫被确诊为急性白血病，先后花费90余万元，最终无力回天。丈夫去世后，陈小川的家庭更是“雪上加霜”。2021年6月，陈小川的家庭被纳入突发严重困难户。经过芮城县乡村振兴服务中心的协调帮助，马窑村“两委”为其申请办理了“雨露计划”补助、教育助学贷款、养老保险等，帮助其走出困境、重拾信心。

“雪中送炭”胜于“锦上添花”。今年以来，芮城县聚焦全县脱贫人口5250户13510人，以家庭为单位，开展“起底式”集中排查和常态化走访排查，通过县、乡、村逐级比对，确定监测户296户793人，核实核准监测对象信息325条。同时，全面排查易地搬迁住房安全质量和产业就业保障、住户冬季取暖和灾后受损等情况，及时掌握返贫致贫风险，确保早发现、早干预、早帮扶，为精准帮扶打下坚实基础。

聚焦重点 脱贫成果巩固有力

9月2日下午，在陌南镇韩家村第六居民组村道硬化施工现场，工作人员正紧张有序地实施巷道地基加固作业。“这是500余户村民唯一的出村官路，年久失修，再加上7月份连续遭遇强降雨天气，导致路面彻底中断。”韩家村党支部书记李晶晶告诉记者，“今年夏收期间，下了几场雨，本就坑洼的路面更是泥泞不堪，收割机械无法出入，直接误了‘龙口抢收’，给部分村民造成了不同程度的经济损失。”接到反馈后，芮城县乡村振兴服务中心在第一时间安排专业人员开展道路测量和建设费用评估的基础上，拨付40万元专项资金用于道路修复。

“脱贫摘帽不是终点，而是新生活、新奋斗的起点。”提及全面推进乡村振兴战略实施，芮城县副县长张琳如数家珍，“为夯实乡村振兴工作基础，我县投入资金300余万元为脱贫群众购买了玉米价格险、返贫险、丧葬误工险、人身意外险等；为451名脱贫家庭学生发放补助金144.3万元；圆满完成100名创业致富带头人年度培训任务；为517户建档立卡脱贫户发放小额贷款2477.5万元；联合保险公司，对275户798名脱贫户给予10万元返贫险理赔；对有返贫风险的45户脱贫户拨付12.38万元临时救助资金。”

一项项举措、一组组数据，正是芮城县扎实推进巩固拓展脱贫攻坚成果同乡村振兴有效衔接的有力佐证。

试点引领 乡村建设阔步向前

“咱们这地方靠近山区，虽说气候相对干燥，却能催生优质蚕茧。一亩桑树苗，加上浇水、施肥花销，再加上土地承包款，按照总投资2000元计算，能结4张蚕茧，连续3年，每年保本收入都保持在8000元以上。”8月4日，在位于阳城镇永丰村的芮城县柏树岭上桑蚕养殖专业合作社，驻村工作队长杨兴华告诉记者，“虽然效益可观，但受耕地种植类别和防农药污染限制，一直无法大面积推广。”为破解发展瓶颈，芮城县乡村振兴服务中心立足村域实际，针对合作社拨付农具购置补助资金7万元。同时，拟投资80余万元启动“小蚕共育”、大蚕棚和蚕丝被车间改造建设项目。项目建成后，预计年收入逾500万元。

今年6月，永丰村驻村工作队依托永丰村党支部领办的芮城县沃田蔬菜种植专业合作社借势发力，与烟台鲁顺食品股份有限公司签署投资意向，共同投资1000万元规划建设1条高标准苹果加工生产线，以形成集生产、加工、销售于一身的农业托管新模式。该生产线投产达效后，预计年产值达3000万元，可增加农村就业岗位150个，村集体经济可增收20万元。“芮城县乡村振兴服务中心‘四两拨千斤’，将有限的扶持资金发挥最大的效益，撬动外地客商在永丰村投资兴业，我们的干劲也更足了。”展望未来，杨兴华信心满满。

在“筑巢引凤”的同时，芮城县着力在培育壮大特色优势产业上做文章，以产业特色化、生产绿色化、产品品牌化、经营规模化、三产融合化、经济效益化“六化”为导向，探索发展花椒、苹果、香椿等“一村一品”特色产业，先后安排专项资金1500余万元实施了53个特色产业项目和基础设施建设项目，重点投资400万元建设学张乡菊花标准化产业加工园区项目，带动全县村级集体经济年收入10万元以上的村达到82.8%，产业发展成果惠及更多群众。

“六乱”整治 建设宜居美丽家园

“当下正是早熟苹果的采摘期，今年果品质量好，从6月底开始，我就守在家里收购苹果，既能照顾老人，也不耽误农活，半年时间的收果期，毛收入有15万元左右！”9月14日，正在家中分拣苹果的古魏镇王窑村村民陈廷民告诉记者，“你看，我们村虽然处在山沟沟，但跟城里相比，巷道硬化亮化绿化一样也不少，宽展的柏油路一直铺到了家门口。”沿着陈廷民的指向，记者看到在村主干道两侧的民居墙上，彩色绘画独具匠心；村道两旁，绿化树木与花坛草坪浑然一体；村前绿树成荫，村内干净整洁，村后青山叠翠……一派惬意的田园风光，很难让人相信这是昔日的“贫困村”。

2018年，王窑村脱贫摘帽后，紧抓有利时机，先后完成了沿山路入村口两侧土垣转换砖墙建设和210平方米的村文化活动中心建设，同时对入村沿山路两侧异地搬迁巷进行了绿化，实现了村庄整洁、道路通达、生态优美，村容村貌焕然一新。王窑村先后荣获“全国生态文化村”“国家森林乡村”等荣誉称号。

老村新韵牵乡愁。看今日芮城，条条硬化村道贯通乡间，座座美丽新村尽展新颜。在全县“六乱”整治百日攻坚行动期间，芮城县累计宣传发动农户32189户参与其中，整治交通沿线900公里，消除交通隐患240处，清理各类垃圾20356.8吨，拆除违法建筑381处，取缔违法占地3.3亩。通过现场评比，芮城县农村人居环境“六乱”整治工作排名靠前，受到省乡村振兴局通报表扬。

鹏程万里风正举，重任千钧再出征。从中条山麓到黄河岸畔，从呼北高速芮城出入口到“鸡鸣闻三省”的风陵古镇，穿梭于乡村山野阡陌，行走在田间地头，记者看到的是现代化的农村，是果实丰硕的农村，是充满朝气的农村。穷目远眺，古魏大地山青、水秀、村净，农业强、农民富、农村美，犹如一幅丹青泼染的大美画卷，正在众人面前徐徐展开。

全市危化品安全风险集中治理和危化品安全生产工作推进视频调度会召开

本报讯（记者 付 炎）近日，全市危化品安全风险集中治理和危化品安全生产工作推进视频调度会召开。

会议旨在进一步贯彻落实中央、省、市关于危险化学品安全风险集中治理和危险化学品安全生产专项整治三年行动工作，进一步抓好我市危险化学品安全风险集中治理“1+9”专项行动和安全生产专项整治三年行动工作以及大检查大提升大整治工作，防范化解我市危险化学品重大安全风险，真正从根本上消除事故隐患、从根本上解决问题，防范遏制危化行业重特大事故发生。

目前，我市危化安全生产形势虽然总体稳定向好，但仍处于爬坡过坎期，动态防范期的基本认识面没有变，危化安全监管任务依然繁重的基本判断面没有变。会议指出，要进一步认清形势、提高认识。各县（市、区）局和相关企业要站在讲政治、讲大局的高度，以“时时放心不下”的责任感，始终绷紧“安全生产弦”，推动全市危化安全监管工作各项任务落地见效。要进一步聚焦问题、明确任务。强化底线思维，聚焦重点难点全面开展集中治理，聚焦特殊行业强化全过程管控，全力抓好危化安全监管工作落实。要进一步紧盯要求、落实措施。扎实开展大检查大整治大提升行动，着力在加强驻厂安全监管和服务、加强值班值守和应急准备、开展监督检查等方面下足功夫，确保各项任务举措不折不扣落实。

稷山县委统战部

“四抓四强”助力“清廉稷山”建设

本报讯（记者 韩维元）今年以来，稷山县委统战部强化领导、压实责任，围绕主线、突出主题，以“四抓四强”为着力点，助力“清廉稷山”建设提质增效。

抓政治建设强引领。坚持把“清廉民企”创建要点、《优化营商环境构建亲清政商关系行为导则》纳入工商联常委会专题学习内容及民营企业家素质能力提升工程培训课程，进一步筑牢“廉”的思想根基；在稷山融媒体平台开设《时代先锋——创业者》专栏，全方位展示本土及在外优秀企业家精神风貌，营造尊重和激励企业家干事创业的社会氛围。

抓制度建设强保障。完善工作制度，密切领导干部同党外人士、民营企业的联系，促进非公经济“两个健康”向好发展；着力搭建多元政企沟通交流平台，推荐“三强一好”民营企业家和个体工商户代表列席县委、县政府重大活动；扎实开展“运才兴运”稷山专场活动5场，累计签约项目7个，招商引资签约额达3.1亿元。

抓企业建设强服务。县工商联与5家金融机构开展战略合作，为11家企业争取贷款2605万元，贴现2亿元，授信1亿元，有效破解企业融资难题；率先成立涉案企业合规第三方监督评估机制管委会，创新“合规审查+公开听证+宣传教育”模式，推动民营企业依法合规经营。

抓清廉建设强示范。探索构建“党建引廉、亲清护廉、机制立廉、阵地促廉”的“四廉”体系，通过政商同向发力，擦亮“清”的底色；加强理想信念教育和廉政教育，坚定“廉”的方向；健全企业治理结构和内控机制，守牢“清”的防线；突出文化阵地建设，营造“廉”的氛围，推动清廉民企创建工作有声有色。

盐湖区人民法院

四举措扎实推进“清廉机关”建设

本报讯（记者 付 炎）今年以来，盐湖区人民法院将清廉要素融入公正司法全过程、各方面，以清廉机关建设保障廉洁司法和司法公正，着力打造党和人民信得过、靠得住、能放心的忠诚干净担当的法院铁军。

拉紧责任“链条”。党组书记、院长当好“施工队长”，扛起清廉机关建设主体责任；班子成员当好“施工队员”，履行“一岗双责”，各司其职、各负其责，协同联动、一体发力，共同推进“清廉机关”建设。

织密制度“笼子”。出台《落实全面从严治党主体责任任务清单》《政治建设清单、能力建设清单和廉政建设清单》等，全面实行审判权责清单制度，制定《“四类案件”监督管理工作规定》《专业法官会议制度》等规定，规范干警司法行为，提升司法公信、树立司法权威。

拧紧监督“阀门”。以实行立案、审判、执行、听证、文书、审务“六公开”为抓手，健全内部监督机制，在各庭室设立家属廉政监督员；开展“一封家书倡清廉”活动，举办以青年干警扣好廉洁司法“第一粒扣子”为主题的演讲比赛，邀请人大代表和政协委员临案听审、见证执行、交流座谈，感受“阳光司法”，为干警工作和生活提供“红灯停绿灯行”的廉政安全保障。

擦亮廉政“底色”。充分用好办公楼走廊空间，打造党建主题走廊、荣誉墙走廊、廉政文化长廊以及“和合阖”文化长廊等，增强廉洁文化建设的吸引力、渗透力和影响力。

我市中心城区『房证同交』首证颁发

一手拿房钥匙 一手领『大红本』

本报讯（记者 董战轩）9月24日，在运城市中心城区“房证同交”首次颁证仪式现场，金鑫·金悦华府的多名业主在领取新购房屋钥匙的同时，还领到了相应的不动产权证书，实现了住权与产权同步。这是市规划和自然资源局深化“放管服”改革、优化营商环境，打好便民利企“组合拳”的具体体现，同时也有效促进了我市房地产业良性循环和健康发展，最大限度保障了购房人和开发企业的合法权益。

“房证同交”事关群众切身利益，社会关注度高。今年以来，市规划和自然资源局持续优化服务环境，聚焦不动产登记办理中的难点堵点问题，厘清不动产登记前置环节，优化再造业务办理流程，深化“房证同交”改革，不断增强群众的获得感、幸福感和安全感。

“以此次活动为契机，我们将不断加大试点力度，规范相关住房保障政策并指导实施，推行‘房证同交’‘地证同交’新模式在更大范围内实施。”市规划和自然资源局党组书记、局长路华表示，下一步，该局将提高思想认识，加快由“串联服务”向“并联服务”转变，持续通过提前介入、靠前服务、部门联动、流程优化，全面实现交房和交证之间“零时差”“零等待”。

夏县：“五权五化”护航“一肩挑”干事创业

本报讯 抓党建促基层治理能力提升专项行动开展以来，夏县县委聚焦农村（社区）“一肩挑”人员人权、财权、事权、物权相统一，全面推行以“定权清单化、亮权公开化、用权规范化、束权常态化、评权实效化”为主要内容的“五权五化”工作机制，以锻造高素质基层干部队伍推动抓党建促基层治理能力提升落实落地，为全面推进乡村振兴、全方位推动高质量发展奠定坚实基础。

明晰职责“定权”，推进权力配置清单化。编制村级工作事务清单，绘制“小微权力”运行流程图，明确“一肩挑”人员所承担的6个方面、15项工作、22个重点任务、45条具体措施；推行财务收支由“一肩挑”人员、分管财务的“两委”成员、村务监督委员会主任联审联签制度，确保财务运行规范有序；完善村（社区）“两委”班子议事决策规则，认真落实“四议两公开”等制度，实行“一肩挑”人员末位表态制，确保“一肩挑”人员正确履职。

多种方式“亮权”，推进权力事项公开化。通过重要会议“亮”、“三务”公开“亮”、网络平台“亮”等方式，向群众公布“一肩挑”人员履职情况，切实让权力在阳光下运行；开发夏县“‘三务’公开直通车”App，在夏县政府网站、夏县党建网、“夏都党旗红”公众号上开辟专栏，定期公开各村“三务”，打造“指尖上的明白账”；为各村累计安装喇叭和电子屏171个，印制“‘三务’明白卡”6.2万余份，配备智能查询机90余台，打造“家门口的明细账”。

履职尽责“用权”，推动权力运行规范化。开办“善治学堂”，每周一讲一测一考，全面提升“一肩挑”人员能力本领；以基层党建、村（社区）务财务运转、工程项目实施、征地拆迁补偿、集体“三资”监管、宅基规划、低保人员确定、网格员确定、各类公益岗确定等为重点，制定“一肩挑”人员履职负面清单9类56条，划出“权力禁区”；逐一梳理和排查“一肩挑”人员权力运行中的风险点，按ABC列出风险等级，制定具体措施190余条，开出“用权良方”；广泛开展“办实事、树形象、保稳定、快发展”实践活动，每两月开展一次“擂台比武”，逐村观摩打分，走出“实践路径”。今年以来，累计为群众办实事好事680余件。

多方联动“束权”，推进权力监督常态化。全面实行村党组织全面监督、村纪检委员全程监督、村级监察联络员协同监督、村务监督委员会专门监督、群团组织合力监督的“五督”体系；强化乡镇监管职能，实行重大项目实施必谈、重要节日节点必谈、苗头倾向性问题必谈、失职失责必谈的“四必谈”制度，确保“一肩挑”人员正确行使权力。今年以来，累计受理各类监督意见建议和问题线索58条，县乡两级党委与“一肩挑”人员开展谈心谈话520余次，提出意见建议和相关要求30余条，有效化解了基层治理潜在风险。

精准考核“评权”，推进权力效能实效化。建立“一诺双述一考”目标考核机制，年初“一肩挑”人员向乡镇和村民作出年度重点工作承诺；半年进行一次双向述职；年底进行评估考核，一字型排队通报。把工作实效作为业绩评定、待遇确定的重要依据，“以增星减星看成果，以工作实绩论英雄”。今年上半年，共扣除工作相对滞后的28名“一肩挑”人员绩效报酬3.8万余元，全部用于奖励19名业绩突出人员，142名“一肩挑”人员因表现突出、成绩显著担任了各级“两代表一委员”。（王阳斌）

闻喜：省校合作擘蓝图 桐乡文旅焕新彩

本报讯 深化省校合作工作开展以来，闻喜县坚持创新发展核心，瞄准产业短板，在文旅人才引进、资源挖掘、产业规划上“精耕细作”，努力书写“大好河山、美丽闻喜”新篇章。

引才聚智，建强文旅发展“智囊团”。联合宣传、教育、文旅、融媒等多部门组建工作专班，摸底全县文旅资源，建立闻喜籍在外文旅人才库、文旅专业高校校友资源录等台账，夯实合作基础；放宽专业人才引进条件，加大引进数量，鼓励大学生报考家乡岗位；拿出一批相关岗位为在校学生提供实践服务，提前储备人才；利用校友牵线、乡情搭桥等形式，编织省校合作“关系网”，与专家教授洽谈合作，积极引进东莞理工学院郝丽霞、山西传媒学院张树锋等博士入驻闻喜县文旅智库。

多方对接，探索项目合作“新视野”。与山西大学、西北工业大学等高校对接合作，在农旅融合上深度规划，做好文旅发展顶层设计；与运城学院签署智库合作协议，邀请师生团队深入卫嫂花馍科普示范体验馆参观学习，探讨发展路径；与西北工业大学合作创意设计大赛项目，搜集村歌创作、古建筑修复、文物开发等发展创意，为文旅产业转型突破提供更多可能；与四川大学、中国地质大学等高校以视频形式召开省校合作洽谈会，达成合作意向，进一步扩大闻喜知名度。

产业融合，打造品质旅游“优生态”。将文旅产业发展与本地农业、工业优势相结合，着力挖掘特色、打造品牌，实现多产融合、协同发展。先后邀请东莞理工学院、山西农业大学、山西旅游职业学院等高校专家实地考察，探索“汤王山上”文旅品牌开发路径；在郝丽霞博士团队指导下，量身定制发展规划，擘画闻喜文旅发展图景；整合裴柏中华宰相村、陈家庄红色革命教育基地、建龙钢铁文化产业园、卫嫂花馍非物质文化产业体验园等文旅资源，打造特色研学实践路线，邀请大学生暑期免费参观研学，目前已举办6期，在300余名大学生心中种下“爱党爱国、服务家乡、奉献家乡”的种子。

（张晓波 申翱杰）

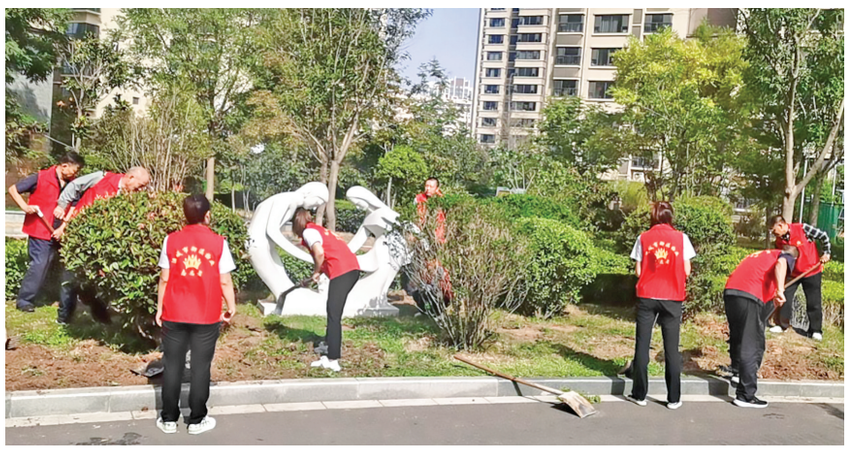

国庆临近，节日庆祝氛围日渐浓厚。9月22日，御溪物业组织员工开展义务劳动，美化小区环境。 樊清浩 摄

芮城县学张乡全力备战菊花节

本报讯 金秋菊韵，花海有约。2022芮城菊花节开幕在即，作为节会主办地，芮城县学张乡抢抓发展机遇，全力以赴做好菊花节筹备及相关工作。

做好基础设施提升。投资360万元粉刷斜口村村内建筑立面4万平方米，镶嵌砖雕180组，铺设柏油路6320平方米，硬化道路1300平方米，安装路灯130余盏；投资200万元开展道路两旁绿化6公里；投资1万元维修机井1座；投资60万元维修水库2个。

培育优质菊花苗木。以芮城县鑫隆昌菊花专业合作社为依托，2021年在斜口村建成占地200亩的菊花育苗基地。基地育苗以扦插繁殖为主，主要培育杭白菊、北京菊、贡菊、金丝皇菊等品种，年繁育优质扦插菊花苗木500万株、原茬苗木600万株，预计可供栽植面积4000余亩，实现亩均增加产量250公斤至400公斤，亩均收益提高1000元。

建设种植示范基地。着力打造斜口菊花基地，种植面积达3000亩，拥有单体温室大棚近百座；斜口村党支部流转土地1000余亩，领办芮城县家园中草药种植专业合作社，采取“合作社+生产基地+专家团队+农户”的生产经营模式，从事高标准菊花繁育种植；深化省校合作，依托山西农业大学吕晋慧教授团队，以科技赋能苗木繁育、菊花种植等；采取“飞地经济”模式，实行联村抱团发展，通过统一提供优质苗木、技术指导，确保种植高质高效。

创新引进菊花品种。在原有怀菊、贡菊、大板菊、百香菊、杭白菊的基础上，学张乡持续引进金丝皇菊、婺源皇菊、北京菊等品种，并将与山西农业大学合作开展菊花新品种的试验和开发。

延伸菊花产业链条。一是大力发展菊花加工产业。2021年投资408万元建设的占地20余亩的菊花标准化加工厂区建设完工，已经投产，年产值可达800万元；引入总投资1000万元的菊花醋加工项目，为菊花精深加工、集群发展增添动能。二是聚力提升菊花仓储建设。基本具备约1000吨左右的仓储能力，逐步实现“变中间销售为终端销售”“变一次销售为常年销售”。三是积极开发菊花特色产品。研发菊花酱、菊花饼干、菊花月饼等系列食品及菊花酒、菊花眼罩、菊花护肤品等下游产品。

山水学张，金菊之乡。学张乡将把办好菊花节作为拉动乡村经济的新动力、做好黄河流域生态保护和高质量发展的新文章、展示新学张的新机遇，做大做强菊花产业，奋力实现“弯道超车”，打造“菊花特色乡镇”和旅游网红打卡地，在深入推动黄河流域生态保护和高质量发展上展现“学张作为”。（张学晋 张小环）